

► Endringer av planforslag for Veumbekken – Holmen med bakgrunn i planforslag for Trosvikstranda

Innledning

Endringer i planforslag for Veumbekken – Holmen er gjennomført med bakgrunn i bystyrevedtak:

Bystyrets vedtak 11.02.2021:

1.	Foreliggende forslag til detaljregulering for Veumbekken-Holmen ivaretar i tilstrekkelig grad føringer gitt i strategi 2 i DIVE-analyse for Holmen, datert 23.05.17
2.	Vedlagte kartutsnitt (vedlegg 7) viser bygg som skal vurderes underlagt et sterkere vern, alternativt ved flytting. Berørte grunneiere involveres i prosessen
3.	Det forutsettes at reguleringsplanarbeidet for Veumbekken-Holmen samordnes og kan justeres/tilpasses pågående reguleringsplanarbeid for Trosvikstranda. Ved eventuelle justeringer skal fortsatt formål i plankart arealdel legges til grunn.
4.	I det videre arbeidet med reguleringsplanen må man knytte til seg naturfaglig kompetanse slik at man sikrer at løsningen reetablerer det biologiske mangfoldet i selve kanalen, og om mulig også sikrer leveforhold for fisk.

Siden endringer er vesentlige legges planen ut på ny høring. Reguleringsplan for Veumbekken – Holmen er justert, og planforslag for Trosvikstranda er nå innarbeidet i planforslag for Veumbekken – Holmen. Notatet belyser både endringer og konsekvenser av endringer.

1	2024-04-23	Til bruk	beb	anhøi	beb
Versjon	Dato	Beskrivelse	Utarbeidet	Fagkontrollert	Godkjent

Dette dokumentet er utarbeidet av Norconsult som del av det oppdraget som dokumentet omhandler. Opphavsretten tilhører Norconsult. Dokumentet må bare benyttes til det formål som oppdragsavtalen beskriver, og må ikke kopieres eller gjøres tilgjengelig på annen måte eller i større utstrekning enn formålet tilsier.

1 Bakgrunn

Planlegging for åpning av Veumbekken og etablering av en grønn korridor i Holmegata har foregått siden 2006. Bakgrunn for prosjektet var behov for nødvendig rehabilitering av kulverten for Veumbekken og eksisterende infrastruktur for vann- og avløp i Holmen-området. Planen forutsetter at noen bygninger innenfor hensynssone bevaring rives for å gi det nødvendige tverrsnittet for etablering av en åpen kanal. Holmegata transformeres fra gate til park og tverrsnittet istandsettes for opphold og ferdsel av myke trafikanter. Planen er forankret i de overordnede planene til Fredrikstad kommune om å transformere Fredrikstad til en grønnere by, som møter lokale og globale miljø- og klimautfordringer med bærekraftige løsninger. Den nye blågrønne strukturen skal forbedre kapasiteten for avrenning av flom. Den vil også styrke et bynært friluftsliv og klimavennlig transport. Transformasjon fra gate til park er samtidig et viktig virkemiddel til å forbedre levekår i Holmen-området.

Oppstart av reguleringsarbeidet ble kunngjort i mars 2014 og planforslaget lå ut til offentlig ettersyn i 2015 og til begrenset høring i 2016. Like i forkant av sluttbehandling av planen ble saken satt på vent for å utarbeide en DIVE-analyse i tråd med innspill fra byantikvaren. Planforslaget for Veumbekken-Holmen er blitt behandlet i bystyret flere ganger. Bystyrevedtakene fra 2018 og 2021 gir føringer for at planforslaget fra 2016 skal legges til grunn for det videre arbeidet. Bakgrunn, mål og visjon for planarbeidet er dermed uendret og planforslaget videreføres i stor grad som tidligere foreslått. Endringene er relatert til styrket vern i bevaringsområdet Holmen og samordning av planforslaget for Veumbekken- Holmen med planarbeidet for Trosvikstranda. Rammebetingelsen for utforming av Borggata er endret fra firefeltsvei, til tofeltsvei med sykkelfelt.

Planområdet for Veumbekken-Holmen går gjennom utbyggingsområdet Trosvikstranda, sør for Borggata. Planforslaget for Veumbekken-Holmen som det forelå i 2016, definerer grensesnitt mellom parkdraget i Holmegata og byggeområdet på Trosvikstranda, noe som var omforent med tidligere grunneier. Hovedideen var at parken skulle åpne seg mot elverommet. Dette ble også videreformidlet under møter med befolkningen, myndigheter og politikerne. Etableringen av en grønn korridor i forbindelse med åpning av Veumbekken er det sentrale avbøtende tiltaket for å kunne rive i bevaringsområdet på Holmen og som skal sikre opplevelsen av sammenhengen mellom bevaringsområdet på Holmen og elverommet.

Den nye prosjekteieren på Trosvikstranda har nå utarbeidet et planforslag som foreslår en betydelig innsnevring av parkdraget der bevaringsområdet på Holmen møter Trosvikstranda. Reguleringsplanene for Trosvikstranda og Veumbekken – Holmen er noe justert slik at planforslagene nå ser like ut for arealet som går gjennom Trosvikstranda.



Figur 1: Planområdet for Veumbekken - Holmen og Trosvikstranda overlapper. Begge planer skal ivareta grøntdrag mellom marka og Vestereelva

2 Endringer i planforslag for Veumbekken

Forslagsstiller for planforslaget for Veumbekken har endret formåls grensen i tråd med planforslaget for Trosvikstranda. Følgende endringer er innarbeidet i planforslag for Veumbekken-Holmen:

- Innsnevring av grøntdraget gjennom Trosvikstranda i koblingspunkt mellom bevaringsområdet på Holmen og Trosvikstranda. Tverrsnittet reduseres fra 30 m til 21 m.
- Endret avgrensning av grøntdraget sør for Borggata
- Endret linjeføring av kanalen
- Mulighet for etablering av bro over kanalen mellom elvepromenaden og Borggata
- Holmen gate 2 og Trosvikstranda 9 må ikke rives for å sikre åpningen av kanalen
- Ny hensynssone infrastruktur
- Endret regulering Borggata
- Endret avgrensning av midlertidig anleggsområde

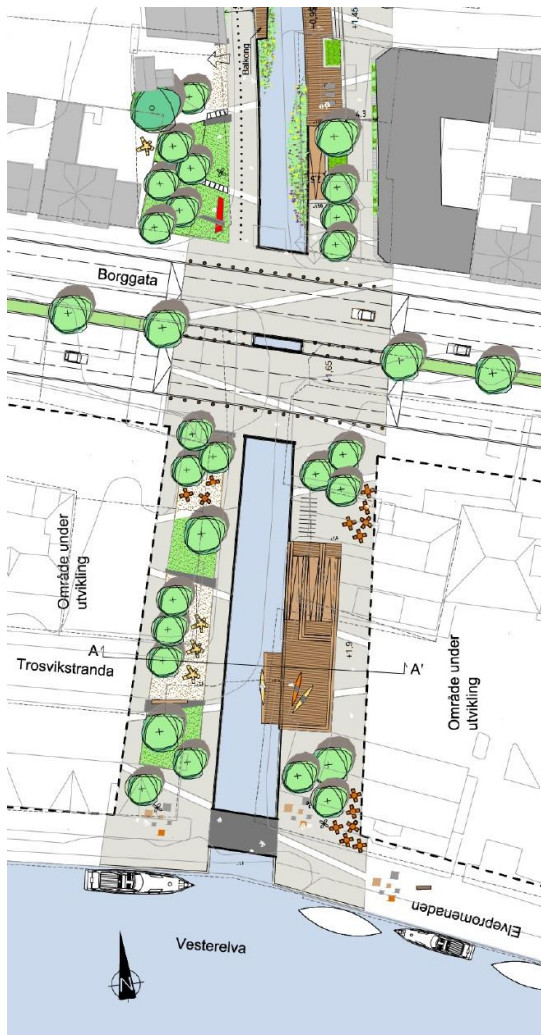

Figur 2: Illustrasjonsplan Veumbekken-Holmen ved offentlig ettersyn 2015/2016 (I illustrasjonen er Borggata fremdeles vist som 4-feltsvei.)

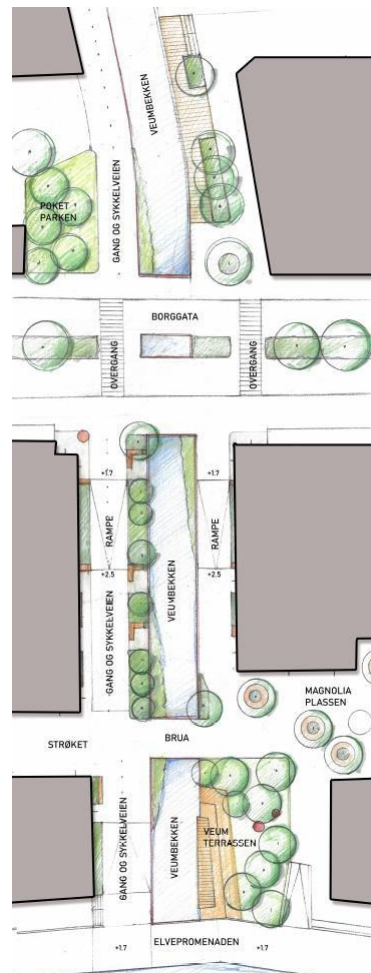

Figur 3: Illustrasjon Trosvikstranda, datert den 02.02.24



Figur 4: Revidert planforslag, endret avgrensning av grøntdraget, endret linjeføring av kanalen.



Figur 5: 3-d modell som visualiserer planforslag for Veumbekken-Holmen fra 2016 (bebyggelse på Trosvikstranda er ikke detaljert ennå)



Figur 6: 3-d modell som visualiserer planforslag for Veumbekken-Holmen med innarbeidet planforslag for Trosvikstranda fra 2024.

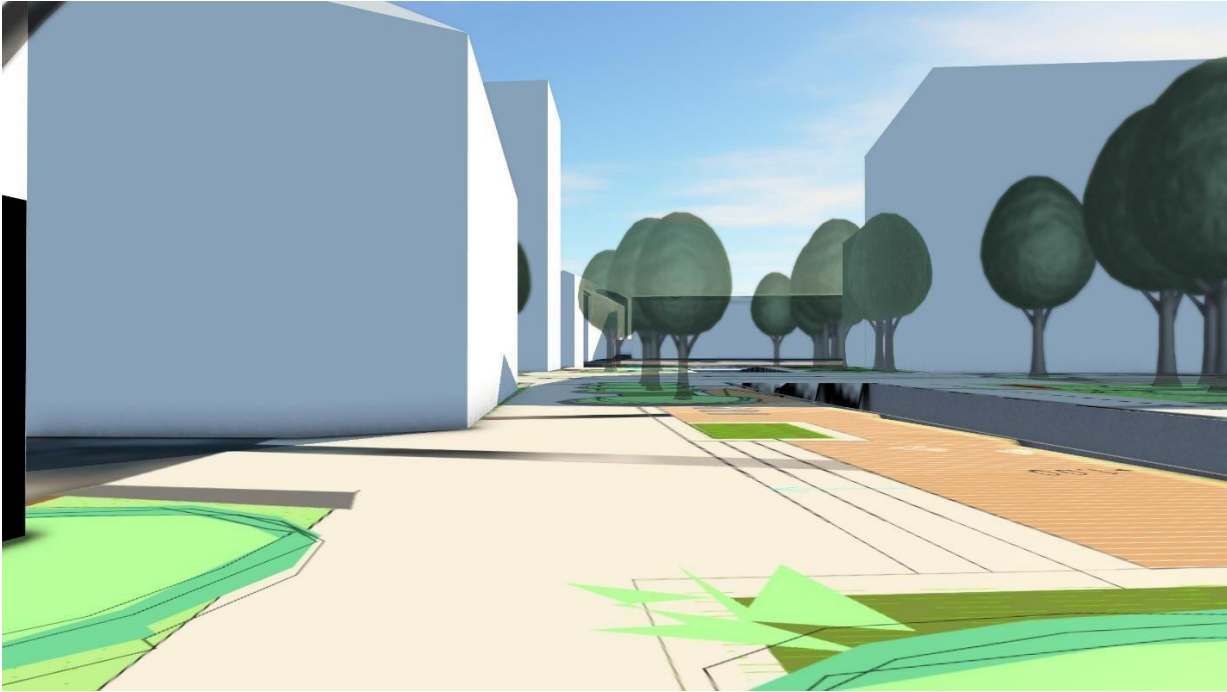

Figur 7: Siktakse øst for kanalen mot elverommet, planforslag for Veumbekken – Holmen fra 2016

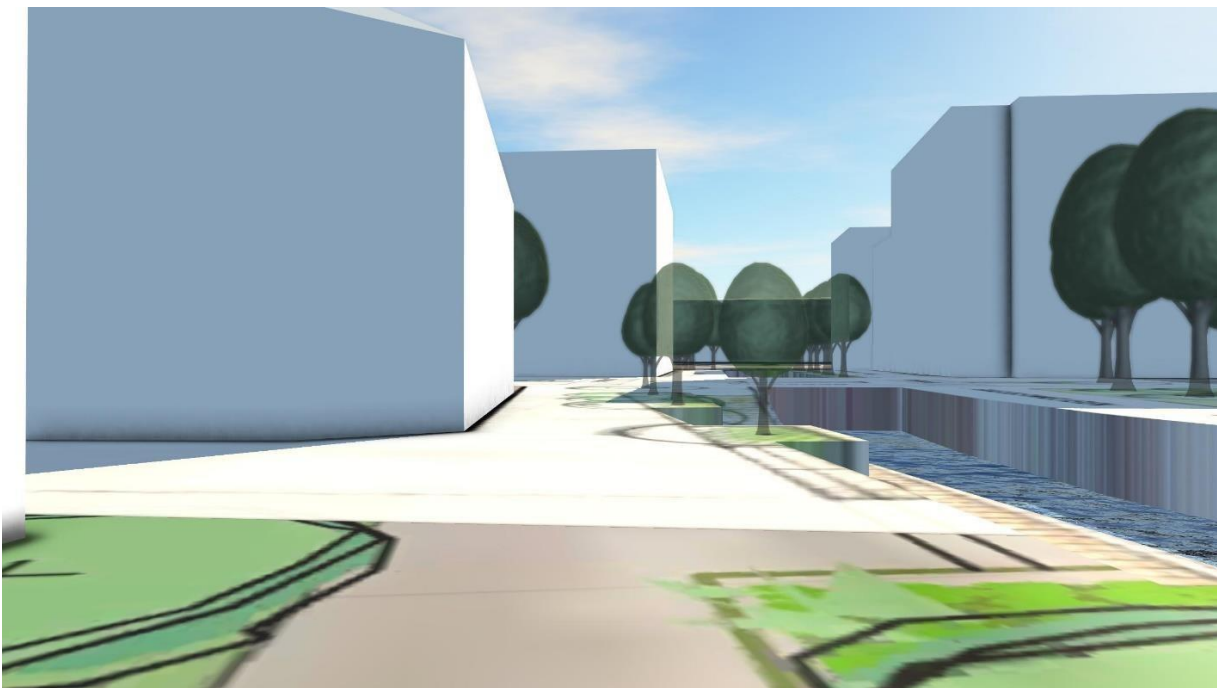

Figur 8: Siktakse øst for kanalen mot elverommet og planforslag for Trosvikstranda fra 2024. Ny bebyggelse står i siktaksen mot elverommet.

2.1 **Innsnevring av grøntdraget**

2.1.1 Hensynet til utbyggingskonsept på Trosvikstranda

Innsnevring av grøntdraget sør for Borggata gjør at det foreslåtte utbyggingskonsept og utbyggingsvolum for transformasjonsområdet kan opprettholdes slik det blir foreslått i planforslaget for Trosvikstranda.

2.1.2 Hensynet til bevaringsområdet på Holmen

Bevaringsområdet på Holmen er et av byens viktigste trehusbyområder, og det er stilt strenge krav til bevaring av dagens skala i bevaringsområdet i planforslaget. Samtidig er det stor skalaforskjell mellom den småskala bebyggelsen på Holmen og den foreslåtte utbyggingen på Trosvikstranda, som vil kunne oppleves som en barriere mot elverommet. En viktig funksjon av grøntdraget mellom Holmenområdet og Vesterelva er derfor å sikre sammenhengen mellom bygningsmiljøet på Holmen og elverommet.

- Høy bebyggelse i transformasjonsområdet vil i kombinasjon med en redusert lysåpning forsterke opplevelsen av skalaforskjellen og dermed forsterke barrierevirkningen.
- Ny bebyggelse i planforslaget til Trosvikstranda er foreslått i samme korridor som bebyggelsen i bevaringsområdet som må rives nord for Borggata. På østsiden av kanalen vil ny bebyggelse stå i siktaksen mot elverommet, slik at parkdraget vil oppfattes som avsluttet i Borggata. (se også figur 8)
- Innsnevringen av grøntdraget i koblingspunktet mellom bevaringsområdet på Holmen og Trosvikstranda svekker sammenhengen mellom bevaringsområdet på Holmen og elvelandskapet.
- For vurdering av konsekvenser for bylandskapet med bakgrunn i skalaforskjellen mellom utbyggingsområdet på Trosvikstranda og bevaringsområdet Holmen henvises til planforslag for Trosvikstranda.

2.1.3 Hensynet til offentlig grønnstruktur

Etablering av grønnstrukturen er en viktig del av kommunens strategi med å bygge om Fredrikstad til en grønn og bærekraftig by. Det er derfor forankret i gjeldende kommuneplan.

Flere bilfrie forbindelser vil styrke miljøvennlig transport. Økt tilgjengelighet til rekreasjonsarealer og grønne forbindelser i sentrum vil øke livskvaliteten og styrke folkehelsen. Det er store, offentlige investeringer knyttet til åpningen av kulverten og etableringen av en ny grønnstruktur i Holmegata. Prosjektet har et høyt ambisjonsnivå for å nettopp bli mer enn et rent infrastrukturiltak, og gi varige verdier tilbake til befolkningen i Fredrikstad. Parkdraget vil styrke sammenhengen mellom Trosvikstranda, Holmen og boligområdene langs parkdraget helt fram til marka. Dette utgjør et betydelig antall mennesker som vil få Trosvikstranda som potensielt målpunkt i byen. Trosvikstranda ligger i koblingspunktet mellom Holmen og elvepromenaden. Området får dermed et spesielt ansvar for å tilrettelegge for en sammenhengende grønnstruktur i byen.

De grunnleggende kvalitetene som ligger i landskapsplanen, er vesentlig for at parken kan bidra positivt til omgivelsene. De viktigste kvalitetene er knyttet til:

- Helhet og sammenheng
- Kontakt til vann
- Rom for vegetasjon og opphold

Den foreslåtte endringen som forslagsstiller nå må forholde seg til, vil svekke kvaliteten på grøntdraget i koblingspunktet mellom Holmen og Trosvikstranda. Oppholdsfunksjonen langs fasadene utgår. Manglende

kantsoner gir lite handlingsrom for etablering av adkomstsoner til næringsvirksomhet i første etasje. Nedtrapping og kontakt til vannspeilet utgår helt.

Kantsonen mot bebyggelsen og rekkverk er minimale, og tverrsnittet gir ikke den ønskelige robustheten for senere detaljering og tilpasningsbehov.



Figur 9: Illustrasjon snittTrosvikstranda, datert den 02.02.2024.

2.2 Endret linjeføring av kanalen

I planforslaget for Trosvikstranda er kanalen flyttet noe mot vest (figur 10). Endringer av linjeføringen gjennom Trosvikstranda kan få konsekvenser også på nordsiden av Borggata. Det kan imidlertid gjennomføres tilpasninger i den videre detaljering uten større konsekvenser for utforming av kanalen eller parkdraget.



Figur 10: Revidert planforslag, endret linjeføring av kanalen.

2.3 Bro mellom elvepromenaden og Borggata.

Planforslaget for Trosvikstranda foreslår to broer istedenfor en bro over kanalen sør for Borggata (figur 11). Bro mellom Borggata og elvepromenaden er ikke del av Veumbekken-planen. Hensikten med færre broer er å styrke opplevelsen av vann i byrom gjennom et større sammenhengende vannspeil. Samtidig er broen en sentral del av konseptet for utbygging av Trosvikstranda. Revidert planforslag for Veumbekken åpner derfor for etableringen av en ekstra bro sør for Borggata, som kan realiseres i forbindelse med utbyggingen av Trosvikstranda.

Dette vil få noe negativ påvirkning for opplevelse av vann i byrommet, og det vil derfor være særlig viktig å hensynta kontakt med vannspeilet, både visuelt og fysisk, i videre detaljering av byrommet.



Figur 11: Plassering av broer i planforslaget for Veumbekken (venstre) og for Trosvikstranda (høyre).

2.4 Bebyggelse regulert til riving sør for Borggata.

Endringer i avgrensningen av grønnstrukturen påvirker behovet for riving av eksisterende bebyggelse i forbindelse med etablering av åpningen av kanalen. Bebyggelse som ikke lenger berøres av etablering av kanalen, kan bli stående til transformasjonen av Trosvikstranda iverksettes og reguleres derfor ikke til riving.

2.5 Hensynssone infrastruktur og treplanting

Åpning av kulverten deler byrommet i to og krav til framføring av ledninger må derfor kunne oppfylles på begge sider av kanalen. Det foreslåtte tverrsnittet sør for Borggata oppfyller ikke de tekniske krav iht. kommunens VA-norm. Derfor er det satt krav om etablering av en infrastrukturkulvert på østsiden av kanalen. Infrastrukturkulverten skal etableres samtidig med ny bebyggelse på østsiden av kanalen. Veggene til kulvert og bebyggelse vil da kunne støpes samtidig. Konsekvensen for etablering av infrastrukturkulverten er at det ikke vil ikke være rom for vegetasjon på terreng over kulverten. Trerekken langs kanalen er flyttet til

vestsiden, selv om premisser for utforming av parkdraget tilsier at sonen for opphold og beplanting skal etableres på østsiden av kanalen (solsiden). Det er imidlertid vurdert som mest viktig at det etableres trær langs kanalen uavhengig av side, for å sikre et grønt preg i grøntdraget.

2.6 Midlertidig anleggsområde

Midlertidige anleggsområder videreføres, med noen tilpasninger til revidert planforslag. I tillegg sikres areal til midlertidig omlegging av Borggata i anleggsperioden.

2.7 Utforming av Borggata

Utforming av Borggata endres fra firefeltsvei til tofeltsvei med sykkelfelt. Avgrensning og utforming av Borggata er del av Trosvikstrandplanen. Det er imidlertid viktig at føringer for utforming av Borggata ivaretar helhet i utformingen av grøntdraget som krysser Borggata og at det er sammenheng og samsvar mellom gangforbindelser og kryssing i plan på begge sider av kanalen. Dette må hensyntas i den videre detaljeringen.

3 Viktige hensyn for utforming av byrom

3.1 Høyder på byrommet langs kanalen

Terrenghøyder fastsettes ikke i reguleringsplan, men ved ytterlige detaljering i utomhus- eller opparbeidelsesplan. Områdestabiliteten ivaretas ved å unngå fyllinger og oppbygginger (heving) av terreng som kan gi unødvendig økt belastning på grunnen (se notat om områdestabilitet)

Planforslaget for Veumbekken-Holmen er basert på at høyder på byrommet tilpasses eksisterende høyder:

- For å oppnå et logisk fallende lengdesnitt fra Oslogata til Vesterelva, for å sikre opplevelsen av sammenheng og håndtering av overvann, spesielt med hensyn til eksisterende bebyggelse i bevaringsområdet på Holmen
- For å sikre god kontakt mellom bygulv og vannspeil

Høydeforskjell fra bygulv til vannspeil er av vesentlig betydning for opplevelsen av vann i byrom og dermed kvalitet av byrommet, og bør derfor være minst mulig.

Bebyggelsen i planområdet til Trosvikstranda ligger i hensynssone for flom hvor det ikke tillates etablering av ny bebyggelse lavere enn nivå 2,5 meter over Glommas normalvannstand, med mindre det utføres tiltak som sikrer ny bebyggelse. Utfordringene må løses uten at det går utover kvaliteten i det offentlige rom. Det er derfor viktig at byggeprosjektene i Trosvikstranda forholder seg til eksisterende høyder langs kanalen og at der er tilfredsstillende vurdert at tverrsnittet til parkdraget gir nok handlingsrom for å få fram gode helhetlige løsninger.