

Fredrikstad kommune

Reguleringsplan for Veumbekken Holmen
Utvikling av det bevaringsverdige bygningsmiljø i planområdet

2015-05-05 Oppdragsnr.: 5133585

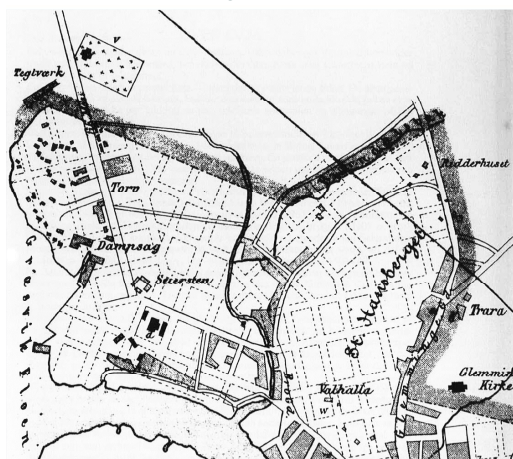

Innhold

1	Trosvikholmen	4
1.1	Stedskarakter, byrom og bygningsstruktur	6
2	Kortfattet analyse av småhuskvartalene i planområdet	8
2.1	Registreringer	8
2.2	Identifisering av bygninger som ansees å være av særlig betydning for miljøet.	13
2.2.1	Sveitserhus i halvannen etasje	13
2.2.2	Bygårder i tre	14
2.2.3	Murhus	14
2.3	Identifisering av bygningsmiljøer med særlig betydning for områdets særpreg	15
2.3.1	Seierstengata	15
2.3.2	Werenskiolds gate mellom Seierstengata og Huths gate	17
2.3.3	Bebyggelse langs Borggata	18
2.3.4	Bygningsmiljø mellom Seierstengata og tidligere elveløp	19
2.4	Identifisering av Enkeltbygg med særlig betydning for områdets særpreg	20
2.4.1	Murhus	20
2.4.2	Holmengate 20	21
3	Bevarings- og utviklingskonsept for området	22
3.1	Flomfare	22
3.2	Bevaringskonsept	22
3.3	Føringer for ny bebyggelse	24
4	Forslag til bestemmelser	27

	25.04.2015		BEB/KH	KH	BEB
Rev.	Dato:	Beskrivelse	Utarbeidet	Fagkontroll	Godkjent

Introduksjon

Norconsult har i forbindelse med planarbeidet for detaljregulering Veumbekken - Holmen utarbeidet en bevaringsstrategi for det bevaringsverdige bygningsmiljøet på Holmen, som berøres av reguleringsarbeidet. Hensikten med planen er å legge til rette for åpning av Veumbekken og parkdrag i Holmegata. Samtidig skal det åpnes for en fortetting i de tiliggende kvartalene, med spesielt hensyn til det spesielle bygningsmiljøet i planområdet.

Notatet er et innspill til planarbeidet som både skal ivareta bygningsmiljøet og legge til rette for utviklingen av området. Målet med arbeidet er å identifisere bebyggelse som bør bevares og å komme fram til viktige særtrekk som bør videreføres når området utvikles.

1 Trosvikholmen

De sentrale bykvartalene, som er del av det bevaringsverdige bygningsmiljøet på Holmen, ble tidligere omtalt som Trosvikholmen.

Trosvikholmen var et typisk arbeiderstrøk som vokste fram utenfor byen med bakgrunn i industrialiseringen og behov for å skaffe boliger til industriarbeidere. Området var i gamle dager ikke regnet for å være et godt strøk. En av årsakene var mye sumpig mark som særlig vår og høst var utsatt for oversvømmelser. Beboere besto av håndverkere og arbeidere og boligområdet hadde innslag av småindustri og håndverk.

En stor del av bebyggelsen ble bygd i 1870-90 årene og det er sveitserstilen som fremdeles er karakteristisk for bygningsmiljøet. Tilstanden til de gamle husene varierer og det er gjort bygningsmessige endringer som bryter med stilen, men huskroppene er i stor grad uendret.



Figur 1: Typiske bebyggelse i bykvartalene på Holmen



Figur 2: Historisk byplan for Fredrikstad

Historisk byplan (1884) som viser den fremvoksende bystrukturen tydeliggjør Seierstengatas rolle i utviklingen, både som forbindelsesledd mellom byen og næringsvirksomhet utenfor byen og som utgangspunkt for utviklingen på Holmen.

Evja, som den nedre delen av Veumbekken ble kalt, gikk som en kanal gjennom tett bystruktur. Den hadde kaier på begge sider og var viktig som småbåthavn. Det var mulig å ro opp Veumbekken helt til jernbanelinjen. (se også Lokalsamfunnsrapport Trosvik, side 28).

Etter hvert ble Veumbekken lagt i kulvert. Den nordre delen i 30-tallet, den søndre delen først i 50-tallet, sannsynligvis på grunn av sin betydning som småbåthavn. Tidligere elveløpet går delvis

gjennom Trosvikholmen og er fremdeles lesbar i bystrukturen, gjennom tomtegrenser og gateforløp. Den begrenser også dagens hensynssone for bevaringsverdig kulturmiljø mot øst.

1.1 Stedskarakter, byrom og BYGNINGSSTRUKTUR

Planområdet omfatter en del av Fredrikstads elvepromenade og en del av Holmenområdet som er preget av småskala trehusbebyggelse med hovedfunksjon boliger.

Innenfor planområdet ser man tre tydelig ulike karakterer, som samlet utgjør Holmens identitet.

Trosvikstranda med beliggenhet mellom Vesterelva og Borggata er preget av åpenhet og nærheten til Glommavassdraget.

Småhuskvartalene mellom Borggata og Huths gate har et mer urbant og intimt preg. Bebyggelsen henvender seg mot gaten og danner tydelige byrom.

Villakvartalene i nord er preget av de grønne hagene som grenser inntil Holmegata.

Holmegata er i dag en relativt smal bygata. Gata er sterkt trafikkert og området bærer preg av belastninger fra biltrafikken. Veumbekken, eller Evja som den søndre delen av Veumbekken ble kalt, rant til dels gjennom området, før den ble lagt i kulvert under Holmegata.

Siktlinje ned Holmegata til elven er en viktig orienteringslinje i byen.

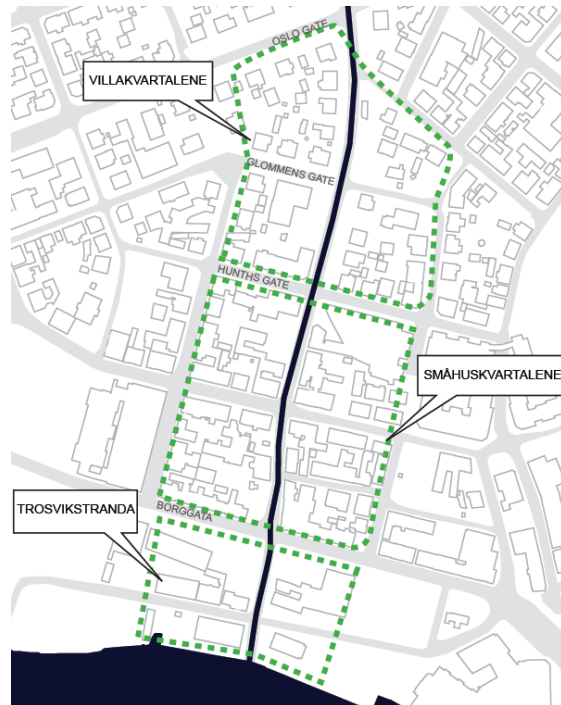

Trosviksstranda



Bebyggelse som grenser til planområdet er nyere tids industri- og næringsbebyggelse, som nå vurderes i forbindelse med planarbeid for områderegulering av Trosvikstranda.

Småhuskvartalene



Småhuskvartalene i planområdet er del av det bevaringsverdige kulturmiljøet på Holmen. Mest typisk for området er sveitershuserne i halvannen etasje. De ble benyttet som bolig eller som bolig i kombinasjon med næring i første etasje. Bebyggelsen forholder seg til kvartalsstrukturen gjennom gateveggers beliggenhet mot bygaten og plassering av vinduene i fasaden. Inngang til bolig er fra bakside. Inngang til forretning fra gatesiden. Brutte hjørner i første etasje og inngang til forretning plassert i hjørne er typisk for området. Tettheten i området varierer, men ligger hovedsakelig mellom %BRA = 40 - 150 % BRA . Tomtene med høy utnyttelse har som regel lite eller ingen uteoppholdsarealer.

Villakvartalene



Bebyggelsen i de øvre kvartalene har likhetstrekk med hagebyene som ble etablert etter 1900 og var en reaksjon mot industrialismens tettpakkede bysamfunn. Rundt boligområdene skulle det anlegges grønne parker og alle boligene skulle få sin egen hageflekk.

Arkitekturen vest for Holmegate har klare referanser til empire og klassisme, typisk fra perioden 1920-1935. I denne perioden er bygningene symmetriske, krysspostvinduene fra sveitserstilen ble erstattet med smårutete vinduer med midtpost inspirert av Louis Seize-stilen. Bygningskroppen er avgrenset rektangulær, saltaket har svært bratt takvinkel og bred takgesims som danner overgangen mellom vegg og tak. Det er detaljering rundt vinduer og markante vindskier. Et annet typisk trekk fra Louis Seize-stilen er tak med markant svai mot gesimsen og arkoppbygg, noe som disse bygningene er gode eksempler på.

Stilperioden kalt Nyklassisisme sammenfalt med oppbyggingen av et selvstendig Norge etter unionsoppløsningen og ønsket om en ny «egen» arkitektur og omtales ofte som «Det nye Norge».

2 Kortfattet analyse av småhuskvartalene i planområdet

Småhuskvartalene i planområdet er del av det bevaringsverdige kulturmiljøet på Holmen. Mange av trehusene representerer ikke unik arkitektur hver for seg, men til sammen utgjør de en særpreget helhet. Å styrke bevaring av bygningsmiljøet er en forutsetning for gjennomføring av planforslag Veumbekken – Holmen med bekkeåpningen, som forutsetter at noen bygninger må rives i det bevaringsverdige bygningsmiljøet.

Målet med analysen er å identifisere bebyggelse som bør bevares og å komme fram til viktige særtrekk som bør videreføres når området utvikles. Planforslaget skal sikre at dagens bygningsmiljø ivaretas uten at utviklingen av området stopper opp.

Kommunedelplanen gir sammen med gjeldende reguleringsplan føringer for bevaringsområdet hvor følgende står sentralt:

1. Strøkets særpreg og helhetsmiljø skal bevares og videreutvikles.
2. Bygninger som har spesielt verneverdige kvaliteter skal opprettholde sin opprinnelige karakter
Bygninger som ansees å være av betydning for miljøet kan nektes revet.

2.1 REGISTRERINGER

Kvartalsstruktur/Byrom inkl. hjørner

Forstaden ble, noe som også er typisk for denne tiden, bygget ut etter rutenettsplaner. De sentrale bykvartaler har en størrelse på ca. 65 m x 65 m og det karakteristiske gateløpet har en bredde på 12 meter. Et av kvartalene er delt opp i øst vest retning med en sentral adkomst: Smalgangen

Bykvartalenes fasader er plassert på linje langs gaten. De tverrgående gatene har historisk vært de viktigste, derfor vender langsiden av bebyggelsene til dagens tverrgater. Fasadeutformingen tar hensyn til det offentlige gaterommet uansett om det er tverr- eller langsgående gater. Boliginngangene ligger bak husene og mange av husene er bygget vegg i vegg med nabohuset. Avstand mellom husene varierer mellom 2 og 10 meter. Området som ble benyttet til småindustri og annen næringsvirksomhet brukes i dag stort sett som lager, verksted og parkering.

Bebyggelse registrert i Sefrak



Figur 3: Sefrak registrering i planområdet og i hensynssone kulturmiljø, kilde: kommunens kartklient.
(Stiplet linje: varslet planområdet, hel linje: hensynssone kulturmiljø, rød linje: Sefrak registrerte bygninger)

Rundt 50% av bebyggelsen er sefrak registrert, dvs. at det ble bygget før 1900.

Etasjer og takform



Figur 4: Byggehøyder

Bebyggelsen i bevaringsområdet varierer fra 1 etasje til 2 etasjer med saltak. Mange bygninger i 1 etasje har takutstikk og hovedvekt av bebyggelsen oppfattes derfor som halvannen etasje, Sveitserhusene i 1 etasje med saltak og ett sentralt takutstikk preger området.

Den øvrige bebyggelse er bygårdene av tre og mur i 2 etasjer, med saltak og til dels mindre dominerende takutstikk. De utgjør sammen med den øvrige bebyggelsen et mangfold uten at de bryter med skalaen til de typiske sveitserhusene.

Bebyggelse i de tilgrensende kvartaler varierer mellom 1 og 2 etasjer. Unntak er eldresenteret som er bygget i 3 etasjer og et næringsbygg på Trosvikstranda i 4 etasjer.

Materialbruk



Figur 5: Murhus markert i gul

Det er hovedsakelig trehus i området. Murhus er unntaket, noe som er typisk for områder utenfor murbyens tvang, fordi det var billigere å bygge i tre.

Funksjon: Bolig / Næring



Figur 6 Næringsvirksomhet

Det er spesielt hjørnebebyggelsen som var viktig for handel i området. Småindustri forgikk sannsynligvis inne i kvartalene eller i tilleggende næringsområder.

2.2 IDENTIFISERING AV BYGNINGER SOM ANSEES Å VÆRE AV SÆRLIG BETYDNING FOR MILJØET.

3 ulike typer bebyggelse har betydning for området særpreg:

2.2.1 Sveitserhus i halvannen etasje



Figur 7: Werenskiolds Gate 12 A: Eksempel på sveitserhus i halvannen etasje -

Mest typisk for området er sveitserhusene i halvannen etasje. Sveitserhuset kjennetegnes av saltak med bratte vinkler, ofte høy synlig grunnmur og krysspostvinduer som ga mulighet til å lufte bedre. Det finnes eksempler på bygninger med tidligere stilarter, spesielt senempire, og noen bygg har detaljer fra flere stilarter. Dette kan være fordi de gamle byggene ble ombygget rundt 1900, og noen har fått takoppbygg. Flere av disse har fortsatt senempire vinduer. Huskroppene er i stor grad uendret.

De ble benyttet som bolig eller som bolig i kombinasjon med næring i første etasjen. Bebyggelsen forholder seg til kvartalsstrukturen gjennom gateveggers beliggenhet mot bygaten og plassering av vinduene i fasaden. Fasade lengde varierer fra 8 til 15 meter. Skalaen preger sammen med de store gavlene gatebildet. Inngang til bolig er fra bakside. Inngang til forretning fra gatesiden. Brutte hjørner i første etasje markerer kvartalets hjørner. Inngang til butikker og annen servicevirksomhet lå sannsynligvis også i hjørnet.

2.2.2 **Bygårder i tre**



De fire bygårdene i planområdet har to fulle etasjer og framstår med en noe større skala enn Sveitserhusene. Disse gårdene ligner på den klassiske 1890-gårdsbebyggelsen i Oslo, med vertikale t-post vinduer og klassiske detaljer under gesims. Detaljene under gesims er ikke lik den man finner på murbygg, men derimot fra trebygninger i dragestil. Fasadelengden varierer mellom 15 og 22 m. Også bygårdene forholder seg til kvartalsstrukturen med gateveggen beliggenhet som avgrenser bygaten og med plassering av vinduer i fasaden. Boligens innganger er fra baksiden.

2.2.3 **Murhus**



Det er fire murhus i planområdet. Det er bolighus som er bygget i 2 fulle etasjer. Fasadelengde varierer mellom 8 og 13 meter. Bebyggelsen forholder seg til kvartalsstruktur på samme måte som bygårdene. Werenskiolds gate 20 har i tillegg et skrått gatehjørne med inngang til butikklokaler i første etasje.

2.3 IDENTIFISERING AV BYGNINGSMILJØER MED SÆRLIG BETYDNING FOR OMRÅDETS SÆRPREG

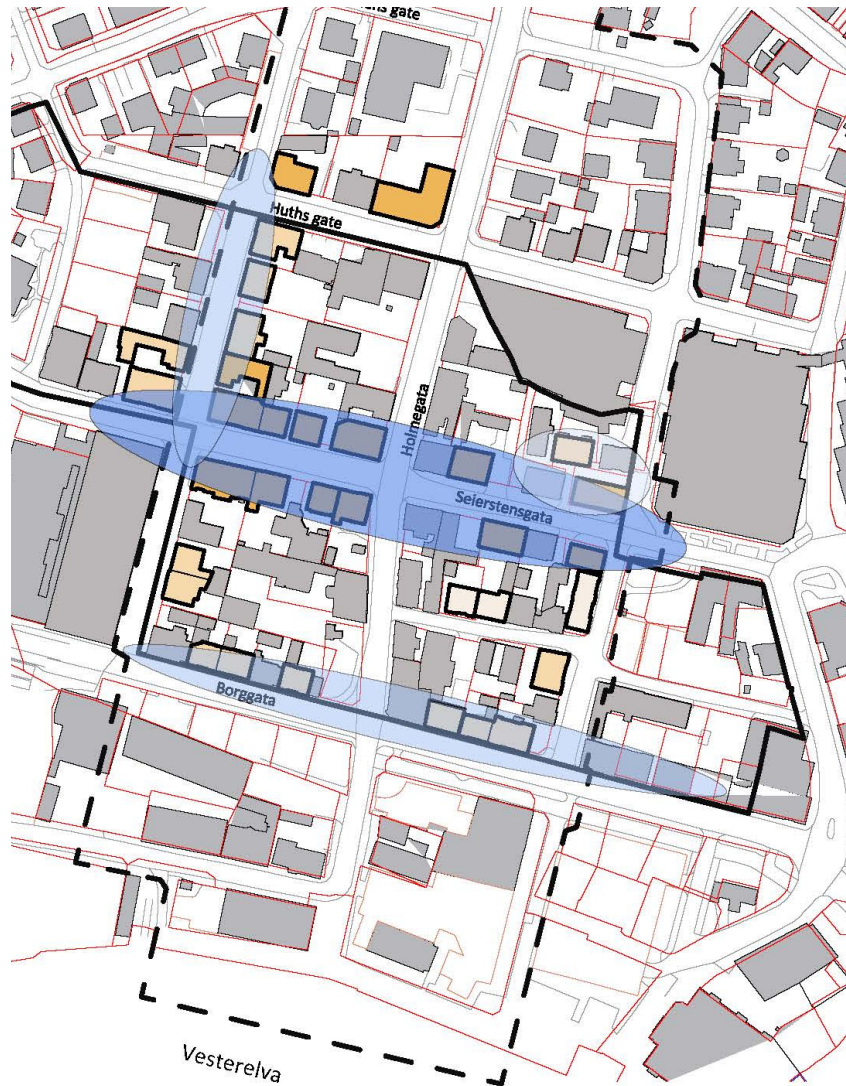

Figur 8: Områder med spesiell betydning for opplevelse av bygningsmiljøet

Det er identifisert 4 områder som har spesiell betydning for opplevelse av området. I tillegg er det enkeltbygg som vurderes viktig for helhetsopplevelsen.

2.3.1 Seierstengata

Seierstengata framstår som et helhetlig bygningsmiljø. Bygningsmessige kvaliteter henger sammen med at disse byggene er en lang sammenhengende rekke av trehus fra samme tidsepoke med stiltypiske takutstikk, takvinkel, materialbruk, proporsjoner, vinduer. Som enkelt bygg kan

Werenskiolds gate 12 fremheves som en velholdt bygning med mange opprinnelige detaljer og høy representasjonsverdi.

Sveitserhusene i 1 etasje med saltak og et sentralt takoppbygg preger byrommet. At Seierstengata samtidig er del av den historiske ferdselsåren øker verdien av å bevare bygningsmiljøets særpreg ytterligere.



2.3.2 *Werenskiolds gate mellom Seierstengata og Huths gate*



Også Werenskiolds gate framstår som et helhetlig bygningsmiljø. Noe som er spesielt med denne gaten, er at det i midten er bygget en bygård, antakeligvis i samme tidsepoke. Gården har mye til felles med f.eks. Oslos 1890-gårds bebyggelse. Denne husrekken er enhetlig i sitt uttrykk, men har samtidig en variasjon i høyder og volumer uten at det går på bekostning av helhetsinntrykket. Hjørnebebyggelsen mot Seierstengata har mest særpreg, med det typiske kuttete hjørnet og plassering langs med Seierstengata, som gjør at bygningene vender gavlen mot Werenskiolds gate.

2.3.3 Bebyggelse langs Borggata



Den småskala trehusbebyggelse mot Borggata avslutter småhuskvartalen mot sør og synliggjør det historiske bygningsmiljøet mot bysiden. Det historiske byrommet framstår som fragmentert siden bebyggelsen på andre siden av gaten er revet. Bebyggelsen langs Borggata er allikevel viktig som markering av det historiske bygningsmiljøet i byen og markering av Holmen mot Borggata.

2.3.4 Bygningsmiljø mellom Seierstengata og tidligere elveløp



Bebyggelsen framstår som en husgruppe med 4 boliger og et uthus. Husgruppen er organisert både mot Seierstengata og mot en indre adkomst som boliginnngangene sannsynligvis vendte mot. Bebyggelsen grenset opprinnelig til Evjas åpne kanal, noe som fremdeles kan synes gjennom eiendomsgrensene. Betydningen av bygningsmiljøet for det offentlige gaterommet er ikke framtreddende og bevaringsverdien er derfor ikke like stort som for de andre miljøene.

2.4 IDENTIFISERING AV ENKELTBYGG MED SÆRLIG BETYDNING FOR OMRÅDETS SÆRPREG

2.4.1 *Murhus*

Werenskiolds gate 20



Werenskiolds gate 20 er en av fire murbygninger i planområdet. Bygget har andre idealer enn sveitserhusene, men underordne seg likevel kvartalsstrukturen og har som øvrige hjørnebygg skrått hjørne. Murhuset har klassiske trekk med buet vindu i en spiss gavl i hjørnet. Vinduene har fått en omramning med dekorative elementer, som er en blanding av historiske elementer og en smak av jugendarkitektur. Fasaden er asymmetrisk, som var typisk for den nye arkitekturen. Under viser bilder fra Ålesund, man kan se at det er noen trekk som minner, selv om Werenskiolds gate har et langt enklere uttrykk. Bygget bidrar positivt til mangfold i området.



Werenskiolds gate 6 + 8



Disse to byggene ligner på viktorianske hus fra England med stor takhøyde og klassiske murdetaljer på hjørner og rundt vinduer. Tidsepoken sammenfaller med våre sveitserhus, men her har eier vært utenlands for å hente inspirasjon eller byggmesteren kanskje vært av utenlandsk opprinnelse – noe som ikke var uvanlig på denne tiden.

2.4.2 Holmengata 20



Bygningen ligger vendt mot Holmegata og tidligere elveløp og ble oppført som bryggerhus og vedskur i 1894, og hovedbygget i 1895. Bygningen har store takutstikk, utskårne motiv i gavlene og krysspostvinduer i 2. etasje, som er kjennetegn for sveitserhus. Det er stående kledning på yttervegg i 2. etg., og liggende kledning på 1. etg. under med markert etasjeskiller. Bygget har fått en særpreget form da det har fulgt det opprinnelige elveløpet til Evja. Det har bevart sitt flotte særpreg og mange opprinnelige detaljer.

3 Bevarings- og utviklingskonsept for området

3.1 FLOMFARE

Det bevaringsverdige bygningsmiljøet på Holmen ligger innenfor hensynssone for flomfare iht. kommunedelplanen for byområdet. Innenfor hensynssone tillates ikke etablering av ny bebyggelse lavere enn nivå for en 200-års flom satt til kotehøyde 2,5 meter, med mindre det utføres tiltak som sikrer ny bebyggelse i tråd med kravene i TEK. Dvs. at ny bebyggelse må ha en gulvhøyde på 2,5 meter eller at bebyggelse må kunne tåle flom.

Endringer og foretting i området må foretas med hensyn til eksisterende bygningsstruktur og bebyggelse. Krav om tiltak som reduserer fare for skader på grunn av flom må balanseres med krav om tilpasning til det bevaringsverdige bygningsmiljøet.

Som tiltak mot flomfare er det foreslått å heve gulvnivå for boliger i 1. etasje med 0,5 meter over terreng. Synlig grunnmur er typisk for byggestilen og det å løfte første etasjen med 0,5 meter synes derfor akseptabelt i det eksisterende bygningsmiljøet. Samtidig vil det gi bedre bokvalitet å løfte boligetasjen noe over det offentlige gaterommet. Gulvnivå for nye boliger vil da ligge over nivået til 200-årsflom (uten klimatillegg).

3.2 BEVARINGSKONSEPT

Verdifull bebyggelse for bygningsmiljø

Avgjørende i bevaringsstrategien er at mange av de opprinnelige bygninger beholdes. Nye bygninger skal oppleves som en komplementering og ikke som en erstatning av bebyggelse i området. Derfor omfatter reguleringsplanen for Veumbekken ikke bare parkdraget i Holmegata, men også de tilliggende småhuskvartalene som er del av det bevaringsverdige bygningsmiljøet på Holmen.

Videreføring av kvartalsstruktur er grunnleggende for bevaringskonseptet. I tillegg er det identifisert bebyggelse som er spesielt verdifullt for opplevelsen av bygningsmiljøet. Bebyggelse som utgjør det helhetlige bygningsmiljø i Seierstengata, Werenskiolds gate og Borggata er særlig viktig. Werenskiolds gate 20 og Holmegata 19 er avgjørende for at Huths gate oppleves som del av dette miljøet. Derfor foreslås det å inkludere nordre siden av Huths gate i bevaringsområdet. I tillegg skal bebyggelsen bevares som markerer kvartalsstrukturen og er særlig miljøskapende.

Intensjonen er at bebyggelse bevares i sin hovedform og at hovedelementene i bebyggelsens utvendig utseende videreføres eller tilbakeføres til det opprinnelige. Det bør ikke settes krav til bevaring av bærekonstruksjonen eller interiør for å muliggjøre at bygningene kan moderniseres innvendig og at tekniske forbedringer kan utføres.



Figur 9: Bebyggelse som foreslås regulert til bevaring (mørk gul er mest viktig)

Holmegata 20

Holmegata 20 er bygningen med mest særpreg i husrekken som er foreslått revet. Bygningen ble ført opp i 1895 i sveitserstil og har mange fine detaljer. Fotavtrykket er påvirket av plasseringen, ved siden av det gamle elveløpet. Det bør derfor drøftes om det er mulig å flytte bebyggelsen bakover, slik at den fremdeles vil utgjøre hjørnebebyggelsen i kvartalet.

Seierstengata 18 a og Borggata 16

Seierstengata 18 a og Borggata 16 er bebyggelse som er i analysen markert som viktig for bygningsmiljøet. Ved utvidelse av gatetverrsnitt og riving av eksisterende bebyggelse vil disse bygninger framstå i en annen sammenheng enn før. Bebyggelsen inntar hjørnetomter i kvartalsstruktur som er ønskelig å reetablere mot parkdraget. De eksisterende bygninger er lite egnet til definering av kvartalets hjørner. Et suksesskriterium for tiltaket med etablering av parkdrag i Holmegata er imidlertid at det kan bygges opp gode fasader mot parkdraget som sikrer aktivitet og sosial kontroll i det offentlige rommet. Det er derfor foreslått at Seierstengata 18 a og Borggata 16 kan erstattes av ny bebyggelse for å markerer kvartalsstrukturen i hjørnet. Det er da også satt krav om publikumsrettet funksjon i første etasje.

3.3 FØRINGER FOR NY BEBYGGELSE

Tilpasningsarkitektur kan grovt deles i tre kategorier: stilkopiering, tilpasning eller sterk kontrast. De to ytterpunktene gir dårlige løsninger. Stilkopien fokuserer kun på estetikk, den forvansker historieforståelsen og gir forvirrende arkitektur. Den sterke kontrasten er i mange sammenhenger estetisk uheldig og underordner seg ikke det miljøet den skal forholde seg til.

Et godt resultat må ivareta både estetikk og historisk lesbarhet. De beste løsningene ligger i de fleste tilfeller i ulik grad av tilpasning til det omliggende miljøet, fra nesten-kopien til et moderne arkitekturuttrykk. Tilpasningen kan gjelde overordnede trekk som tomtestruktur, skala og bygningstypologi, og detaljer som materialbruk, fasadekomposisjon og dekor. Hvor mange parametre som skal gjentas eller fortolkes i nybygget, vil avhenge av bygningsmiljøets sårbarhet.

På Holmen bør ny bebyggelse ha høy kvalitet i arkitektonisk utforming, detaljering og materialbruk som gir et godt samspill mellom gammel og ny bebyggelse. Følgende forhold bør være styrende for ny bebyggelse i Holmeområdet:

- Ny bebyggelsen skal plasseres og orienteres i forhold til kvartalsstrukturen.
- Bygningsvolumer eller fasader skal deles opp slik at de er tilpasset eksisterende bebyggelses skala.
- Ny bebyggelse skal ha skråtak mot gatesiden. Takvinkel og høyder på gesims og møne skal tilpasses slik at ny bebyggelse ikke dominerer eksisterende bebyggelse.
- Nye bygninger som definerer kvartalets hjørner skal ha en 45 graders knekk i hjørnet. Inngang til næringsvirksomhet skal være fra hjørnet.
- Nye bygninger skal framstå som trehusbebyggelse.

Reguleringsplanforslaget har søkt å finne en balanse mellom hensyn til det bevaringsverdige bygningsmiljøet, bokvalitet og tilrettelegging for en tidsriktig utvikling av områder. Prinsippet for utbygging er at ny bebyggelse skal ha en gesimshøyde på to etasjer og saltak mot det offentlige rom, dvs. gater og parkdrag. Fasadeuttrykket mot gaten og park skal i detaljeringen være tilbakeholdende for å ikke visuelt dominere over den bevaringsverdige trehusbebyggelsen. Balkonger tillates ikke mot gate. Takutstikk tillates kun for hjørnebebyggelsen, som et hjørnemotiv. Fasadeuttrykket skal varieres slik at bebyggelse oppfattes som enkeltstående bygninger med maksimal fasadelengde på 15 meter.

I området hvor flere tomter kan utvikles samlet og potensialet for gode uterom er stort, er det foreslått å åpne for stor grad av takoppløft (3/4 deler takoppløft per maks. fasadelengde på 15m) mot bakgården. Det er stor frihet i utforming av fasaden i forhold til balkonger, takoppløft, vindusutforming mm, men materialvalg og maksimal fasadelengde skal videreføres. Forslag til rammer for ny bebyggelse gir en nesten fullverdig tredje etasje og mulighet for å legge inn mange kvaliteter for etablering av attraktive boliger.

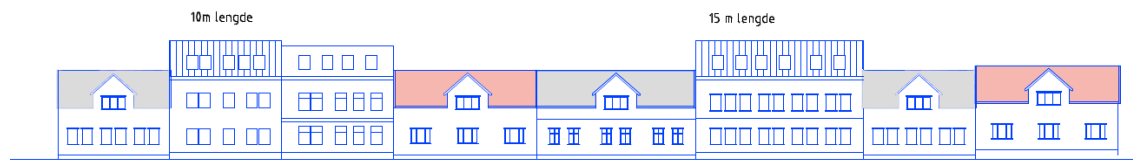

Figur 10: Prinsipp for utforming av ny bebyggelse mot det offentlige rom



Figur 11: Prinsipp for utforming av ny bebyggelse mot bakgård



Figur 12: Eksempler på bebyggelse med takutstikk på hjørner

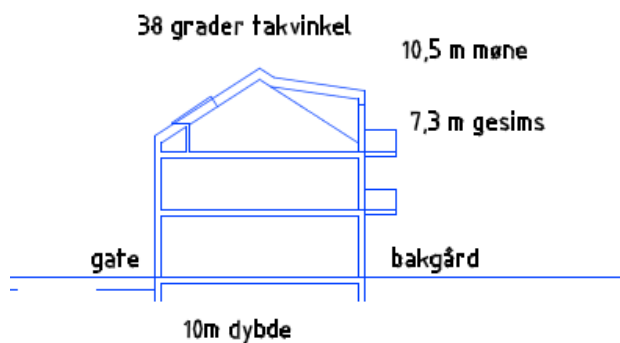

Figur 13: Typisk snitt for transformasjonsområder med 2 etasjer og saltak mot gate og takutstikk med gesimshøyde opp til 3 etasjer mot bakgård.

Det er viktig med arkitektfaglig kompetanse ved alle nye byggesaker i området. Utbyggere bør vurdere å bruke arkitekter som kan dokumentere kompetanse på infill- og fortettingsprosjekter i bevaringsverdig bygningsmiljøer. Tett kontakt både med kommunens byggesaksavdeling og vernemyndigheter vil være viktig for å få til gode løsninger som bidra med å videreutvikle kvalitetene i området.

For å oppnå ønsket resultat, er det også viktig hvordan det offentlige rom utformes. Gatestrukturen bør reetableres. Belysningen bør vurderes helhetlig for hele Holmenområdet.



Figur 14: Utbyggingspotensial, utsnitt illustrasjonsplan for planforslag Veumbekken – Holmen, april 2015, (bebyggelse i rosa er foreslått regulert med krav om publikumsrettet funksjon i første etasje)

4 Forslag til bestemmelser

Bevaring av enkelt bygninger

Bebyggelse som er viktig for områdets særpreg er markert i plankartet og reguleres til bevaring. Målet er at bebyggelse bevares i sin hovedform og at hovedelementene i bebyggelsens utvendige utseende tilbakeføres til det opprinnelige. Det settes ikke krav til bevaring av bærekonstruksjon eller interiør.

Hensynssone – bevaring kulturmiljø

a) Bebyggelse avmerket på plankart skal bevares

Eksisterende bebyggelse avmerket på plankartet som bebyggelse som skal bevares tillates ikke revet/fjernet. Bevaringsverdige bygninger er regulert med eksisterende gesimshøyde, takform og etasjeantall. Det karakteristiske uttrykk med hensyn til utforming, materialbruk, farger og utførelse skal bevares eller tilbakeføres til det opprinnelige. Ved ombygging skal hovedelementene i bebyggelsens utvendig utseende tilbakeføres til det opprinnelige. Ved reparasjon av fasader gjelder at gamle elementer i størst mulig grad skal beholdes, og at nødvendige nye skal utføres i samme materialer og med samme uttrykk som de gamle. Et skadet bevaringsverdig bygg eller deler av det kan nektes fjernet / revet dersom det etter kommunens skjønn ikke anses som urimelig at eieren setter bygningen i stand. Dersom rivning / fjerning tillates må det dokumenteres at bygninger kan erstattes med nybygg / tilbygg som tilfører området kvaliteter på linje med bebyggelse som søkes fjernet.

b) Alle søknadspliktige tiltak på eksisterende bebyggelse skal forelegges vernemyndigheten.

Alle søknadspliktige tiltak på eksisterende bebyggelse skal forelegges vernemyndigheten til uttalelse før det fattes vedtak. Sammen med søknad skal det foreligge dokumentasjon av eksisterende og så langt mulig opprinnelig situasjon, begrunnelse for tiltaket og en beskrivelse av hvordan vernehensynene er ivarettatt.

c) Kommunen skal informeres om byggearbeider

Alle utvendige byggearbeider som påvirker bygningens utseende mot offentlig gate, gatetun og park skal forelegges bygningsmyndigheter i skriftlig form. Intensjonen er å sikre at kommunen er informert om byggearbeider før de utføres og kan dermed få mulighet til å veilede utbyggerne i tilpasning av tiltak til det bevaringsverdige bygningsmiljøet.

d) Ny bebyggelse i hensynssone bevaring

Det er tillatt å rive bygninger i området som ikke er vist som bevaringsverdige. Ny bebyggelse skal harmonere med den eksisterende bevaringsverdige bebyggelsen med hensyn til bygningsvolum, proporsjoner, utforming av fasader og materialbruk. Hvis flere eiendommer slås sammen må det redegjøres for hvordan nybygg tilpasser seg områdets skala og hvordan en oppnår variasjon i

fasadeuttrykk. Ingen bygninger skal framstå med en fasadelengde lengere enn 15 m. Volumene kan kreves delt opp enten visuelt gjennom å gi inntrykk av å være flere bygninger eller ved fysisk adskillelse. Husdybde skal ikke overstige 10 meter.

e) Materialbruk

Vinduer, dører og ytterkledning skal utføres i tre.

f) Alle søknadspliktige tiltak på eksisterende bebyggelse skal forelegges vernemyndigheten

Alle søknadspliktige tiltak for oppføring av ny bebyggelse skal forelegges vernemyndigheten til uttalelse før det fattes vedtak. Sammen med søknad skal foreligge en dokumentasjon og beskrivelse av hvordan vernehensynene er ivaretatt.

g) Byggehøyder

Byggehøyder foreslås regulert med maksimal gesims til 7,5 m og er maksimal byggehøyder til 10,5 m målt fra gjennomsnittlig planert terreng rundt bygningen. For områder med større sammenhengende utbyggingspotensialet tillates det omfattende takoppløft mot bakgården, slik at bebyggelsen kan få en tilnærmet fullverdig tredje etasje.

Felles bestemmelser for småhuskvartalene

Småhuskvartalet i planområdet oppfattes som del av et bygningsmiljø på Holmen. Bestemmelsen som styrer plassering av bebyggelsen, utforming og estetikk er derfor lik innenfor og utenfor hensynssone for bevaring.

Felles bestemmelser for småhuskvartalene (i hensynssone bevaring og utenfor hensynssone bevaring):

Plassering av bebyggelse

Kvartalsstrukturen skal videreføres. Der hvor byggegrensen er sammenfallende med formålsgrensen mot gate og park skal bygningenes fasade ligge i formålsgrensen. Mindre avvik fra byggegrensen tillates for å oppnå variasjon i fasadeuttrykk. Ny bebyggelse kan oppføres i tomtengrense under forutsetning av at brann- og byggeforskrifter er oppfylte.

Utforming

Bebyggelsen skal ta hensyn til området karakter og gi gode overganger til tilgrensende bebyggelse.

Høye, lukkede sokkeletasjer mot gater eller park tillates ikke. Parkeringsanlegg, boder eller lignende tillates ikke eksponert mot offentlige gater, byrom og parker. Inn- og utkjørsler inkludert ramper skal integreres i bebyggelsen og avskjermes fra gateløp med port.

Balkonger tillates ikke plassert mot gater og park. Balkonger tillates mot bakgård. Utkragingen for balkonger begrenses til 1,5 m dybde. Svalganger tillates ikke.

Gulvnivå for boliger i 1. etasje skal ligge på ca. 0,5 m over terreng, mot det offentlige gatenettet og grøntstruktur park. Inngang til boliger skal ligge mot bakgård. Gulvnivå for publikumsrettet virksomhet skal ligge i terreng for å ivareta universell utforming. Inngang til næringsvirksomhet skal ligge mot gaten eller park med minst en inngang per virksomhet. Etasjehøyde for næringsareal i første etasje skal være minst 3,5m.

Bygninger skal ha saltak med takvinkel mellom 33 og 38 grader mot offentlige rom som gater og park.

Kvartalets hjørner i småhuskvartalet skal ha en knekk på 45 grader.

Takoppløft tillates som ikke mot gaten. Unntak er takoppløft som markerer kvartalets hjørner, som hjørnemotiv.

Gjerder og murer kan tillates oppført etter at særskilt tillatelse er gitt. Disse skal gis en utforming som harmonerer med strøkets karakter.