

Oppdragsgiver: Fredrikstad kommune, teknisk drift

Oppdragsnr.: 5133585 Dokumentnr.: Reg-02

Til: Fredrikstad kommune, TD

Fra: Norconsult AS v/Berit Bjørnsen

Dato 2023-06-22

► Notat: Vurdering av styrket vern

Bakgrunn

Planforslaget forutsetter at noen bygninger innenfor hensynssone bevaring rives, både for å gi det nødvendige tverrsnittet til parkdraget og for å reetablere den typiske kvartalsstrukturen mot parkdraget. Planforslaget, som det forelå til offentlig ettersyn i 2015/16, styrker derfor bevaring i kvartalene langs Holmegata, som viktig avbøtende tiltak.

Reguleringsplanforslaget fra 2015 gir en presisering av allerede foreliggende regulering som bevaringsområdet, ved å konkretisere bygninger som skal bevares. I tillegg til bebyggelsen som ble pekt ut i planarbeidet i 2015, vises det i vedtaket fra Bystyret, den 11.02.2021, til ytterlige bygninger som skal vurderes underlagt et sterkere vern. «Vedlagte kartutsnitt (vedlegg 7) viser bygg som skal vurderes underlagt et sterkere vern, alternativt ved flytting. Berørte grunneiere involveres i prosessen».

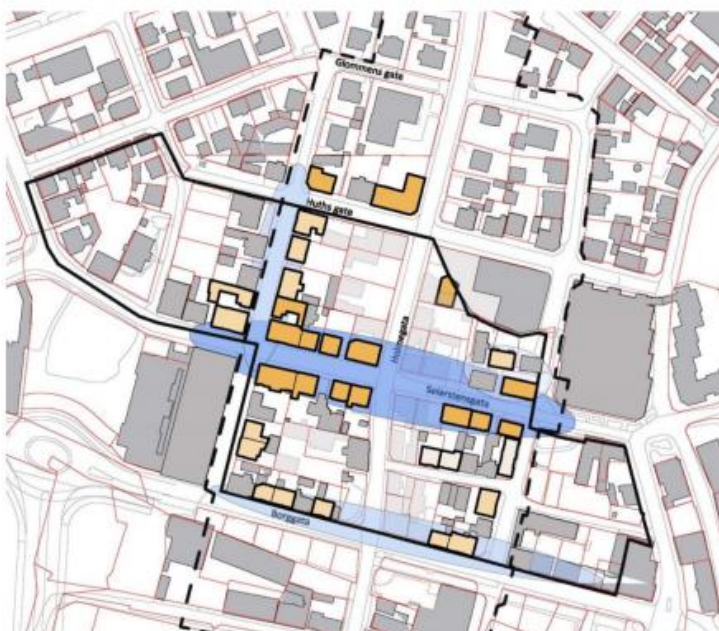

Figur 1: Bebyggelse som er foreslått til bevaring i 2015

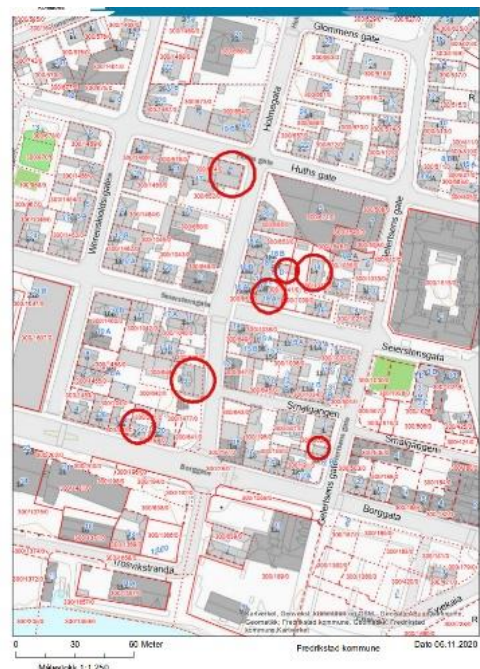

Figur 2: Vedlegg 7 – bebyggelse som skal vurderes

Vurdering

Bebyggelse som henvender seg til det offentlige gatenettet.

Bebyggelsen som er pekt ut fra bystyret er ikke bevaringsverdig som enkeltstående bygg, men må sees i sammenheng med bygningsmiljøet på Holmen.

Sentralt i bevaringsstrategien for Holmen er videreføring av dagens bygningsstruktur og skala, samt å peke ut bygninger som er særlig viktig for det spesielle bygningsmiljøet. Det er hovedsakelig i det offentlige gaterommet at bygningsmiljøet vil oppleves av de fleste, og det er her det er særlig viktig å videreføre bygningsmiljøets særpreg.

Bygninger som henvender seg til det offentlige gatenettet vil ytterlig styrke opplevelsen av kvartalsstrukturen. Ved nybygging anbefaler Dive analysen for Holmen fra 2017 en komplementering i tråd med opprinnelig struktur: «Forsiktig innfil-bebyggelse/nye erstatninger kan tillates der det er hull i strukturen». (side 35 tabell 4-1 Handlingsrom). Særlig hjørnebebyggelsen i kvartalene er vesentlig for at ny bebyggelse langs gateløp vil oppfattes som innfill bebyggelse i eksisterende strukturer. Følgende bygninger foreslås regulert til bebyggelse som skal bevares:

- Huthsgate 9
- Borggata 22
- Holmegata 9
- Gelertsens gate 1 (garasje)



Figur 3: Revidert planforslag: «bebyggelse som skal bevares» i oransje

Seierstens gate 18 a



Figur 4: Seierstens gate 18a sett fra Seierstens gate og fra gårdsrommet.

Seierstens gate 18a ligger med brannvegg mot bebyggelsen langs Holmegata. Ved fjerning av bebyggelse langs Holmegata vil Seierstens gate 18a ligge i kvartalets hjørne og brannveggen blir eksponert mot Holmegata. Bygningen inngå i dag som en integrert del av en felles bygningsmasse med bebyggelse i indre gårdsrom.

Seierstens gate 18a må bygges om hvis bygningen skal bevares. Det bør kunne vurderes i den videre detaljeringen om og hvordan bebyggelsen kan inngå i reetablering av kvartalsstrukturen eller om det kan oppnås bedre kvaliteter med å fjerne bebyggelsen. Konkluderes det med at det beste alternativet er å bygge nytt, er det satt krav til publikumsrettet virksomhet med inngang fra hjørnet i tråd med den historiske bygningsstrukturen, noe som vil gi et positivt bidrag til bygningsmiljøet.

Selv om Seierstens gate 18a ikke er foreslått regulert til bebyggelse som skal bevares, er det underlagt bestemmelser knyttet til sone med særlig hensyn til bevaring av kulturmiljø. Forutsetningen for fjerning av bebyggelsen er at ny bebyggelse bidrar positivt til bygningsmiljøet. Krav til ny bebyggelse er nedfelt i bestemmelsene §8-2 Sone med særlig hensyn til bevaring av kulturmiljø H570_1 og §5-1 Felles bestemmelser for småhuskvaralene. Det er satt krav om dokumentasjon og beskrivelse hvordan vernehensyn er ivaretatt og det skal forelegges regional kulturmyndighet til uttalelse før det fattes vedtak. Oppfylles ikke kravene så kan søknaden om rivning i bevaringsområdet avslås.

Bebyggelse i gårdsrom

Seierstens gate 18a

I kvartalene der bebyggelsen må rives, for å gi plass til grøntdrag og åpen kanal, vurderes det som særlig viktig for bygningsmiljøet at kvartalsstrukturen gjenetableres for å hensynta grøntdragets viktige betydning som byrom. Reguleres bebyggelsen i gårdsrom til bevaring vil dette gi vesentlige begrensninger for etablering av ny bebyggelse, som er viktig for å reetablere kvartalsstrukturen. Brannvegger fra eksisterende bygg vil dominere og svekke opplevelsen av bygningsmiljøet fra gaterommet. Dette vurderes derfor mot sin hensikt og bebyggelsen i gårdsrom til Seierstengate 18 forutsettes derfor fjernet.

Notat

Oppdragsgiver: Fredrikstad kommune, teknisk drift

Oppdragsnr.: 5133585 Dokumentnr.: Reg-02

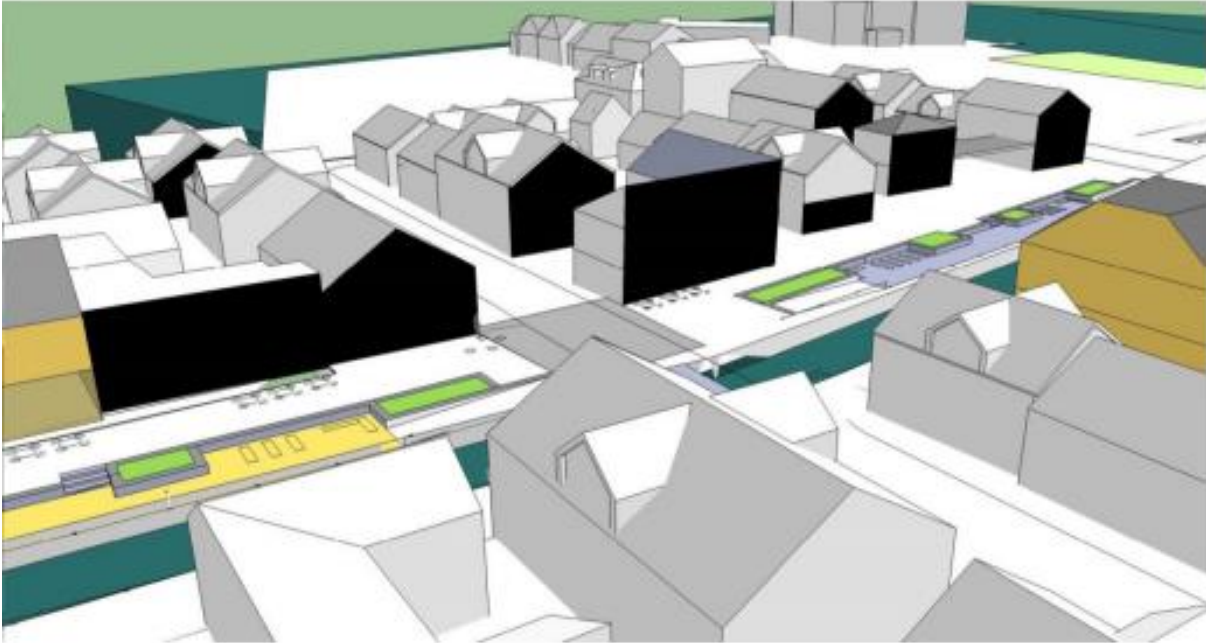

Figur 5: Situasjon etter rivning av husrekken som henvender seg Holmegata. Sorte vegger er lukkede fasader og brannvegger



Figur 6: Bebyggelse som forutsettes fjernet

Seierstengata 14

Seierstengata 14 er et trebygg i en etasje med saltak og beliggenhet internt i kvartalet. Selv om bebyggelsen ikke henvender seg til gaterommet anbefaler DIVE analysen fra 2017 at gårdsrom ikke bør fortettes med nye, store bolighus. Seierstengata 14 foreslås derfor regulert til bebyggelse som skal bevares.



Figur 7: Revidert planforslag 2023: I områder markert med rødt skal bebyggelsen fjernes for muliggjør åpning av Veumbekken, etablering av parkdraget og reetablering av kvartalsstrukturen. Bebyggelsen i oransje kan ikke fjernes. Bebyggelse i lyseoransje videreføres fra planforslag i 2015/2016, bebyggelse i mørkeoransje er nye forslag iht. bystyrevedtak fra 2021

Konsekvenser

Konsekvenser av styrket vern er særlig knyttet til utbyggingspotensial i området. Det bør balanseres mellom bevaring og potensial for utbygging for å gi gode nok rammer for etablering av ny bebyggelse som definerer byrommet, særlig langs parkdraget.

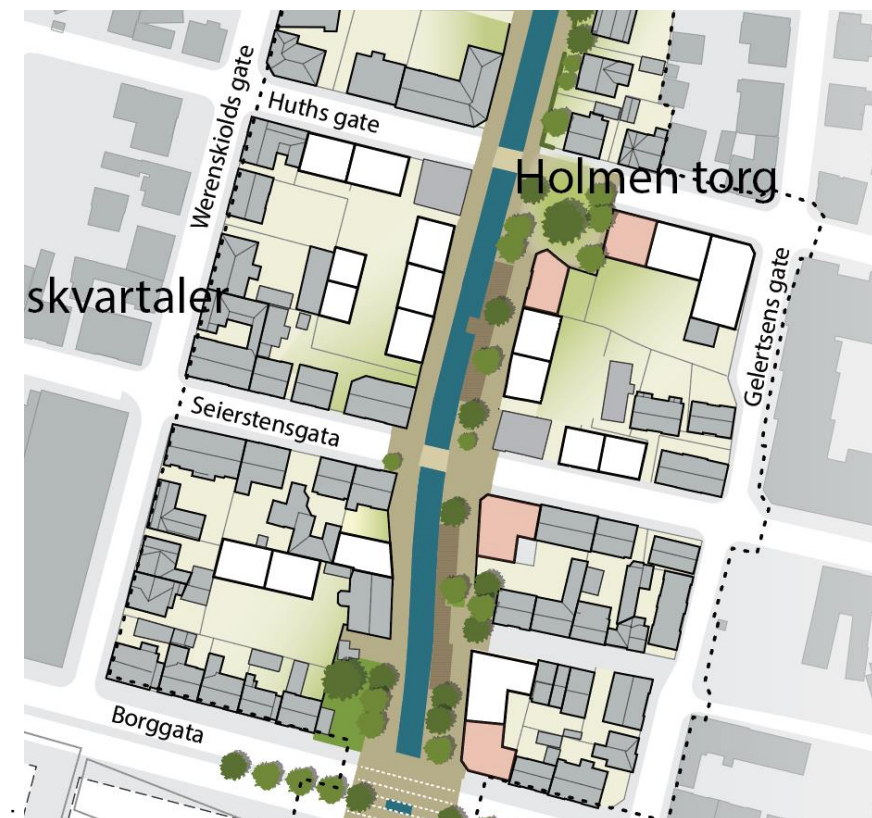

Figur 8: Utkast illustrasjonsplan, utbyggingspotensial

1	2023-06-22	Notat til oppdragsgiver	BEB	ANDHOE	BEB
Versjon	Dato	Beskrivelse	Utarbeidet	Fagkontrollert	Godkjent

Dette dokumentet er utarbeidet av Norconsult AS som del av det oppdraget som dokumentet omhandler. Opphavsretten tilhører Norconsult AS. Dokumentet må bare benyttes til det formål som oppdragsavtalen beskriver, og må ikke kopieres eller gjøres tilgjengelig på annen måte eller i større utstrekning enn formålet tilsier.